

# GUÍA DE APLICACIÓN DEL **NIVEL 3** EN CASTILLA Y LEÓN

PREGUNTAS Y RESPUESTAS FRECUENTES (FAQ)

POSTERIOR AL ESTADO DE ALARMA



DESDE EL 21 DE MAYO DE 2021



# OBLIGACIONES Y RECOMENDACIONES GENERALES

## CUÁLES SON LAS OBLIGACIONES GENERALES

### EN EL **NIVEL DE ALERTA 3** EN CASTILLA Y LEÓN

#### OBLIGACIONES DE CAUTELA Y PROTECCIÓN.

**TODOS LOS CIUDADANOS Y TODOS LOS TITULARES DE ACTIVIDAD** deberán adoptar las medidas necesarias para evitar la generación de riesgos de propagación de virus y la propia exposición a dichos riesgos.

Obligación del cumplimiento de  **AISLAMIENTO Y CUARENTENA**  cuando así sea indicado por las autoridades sanitarias.

Deben respetarse las **MEDIDAS DE SEGURIDAD E HIGIENE** establecidas por las autoridades sanitarias para la prevención de la COVID-19.

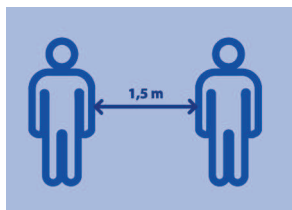

#### DISTANCIA DE SEGURIDAD INTERPERSONAL

Es obligatorio el mantenimiento de la **DISTANCIA DE SEGURIDAD INTERPERSONAL** de, al menos, 1,5 metros.

#### UTILIZACIÓN DE MASCARILLAS.



**OBLIGATORIO EL USO DE MASCARILLAS** para todas las personas mayores de seis años , en todo momento tanto en la **vía pública** o en espacios al aire libre como en cualquier espacio cerrado **independientemente del tipo de actividad que se desarrolle en el mismo**, salvo en el domicilio cuando solo se encuentren en él los convivientes habituales y ninguno de ellos se encuentre en situación de aislamiento o cuarentena.

**OBLIGATORIO EL USO DE MASCARILLAS** en todo tipo de transportes públicos o privados, excepto cuando todos los ocupantes sean convivientes en el mismo domicilio y ninguno de ellos se encuentre en situación de aislamiento o cuarentena y tenga que desplazarse por algún motivo (hacerse la prueba diagnóstica o traslado a su lugar de residencia habitual, previsto en determinadas situaciones, con declaración responsable) . En el caso de motocicletas o ciclomotores, los usuarios deberán llevar mascarilla o casco integral cuando no convivan en el mismo domicilio.

#### ¿EN QUÉ CASOS **NO** ES OBLIGATORIO USAR MASCARILLA?

1. Menores de seis años.
2. Personas que presenten algún tipo de **enfermedad o dificultad respiratoria** que pueda verse agravada por el uso de la mascarilla.
3. Personas que , por su situación de discapacidad o dependencia, **no dispongan de autonomía** para quitarse la mascarilla.
4. Personas que presenten **alteraciones de conducta** que hagan inviable su utilización.
5. Supuestos de **fuerza mayor o situación de necesidad**.
6. Cuando, por la propia naturaleza de las actividades, **el uso de la mascarilla resulte incompatible**, con arreglo a las indicaciones de las autoridades sanitarias
7. **Consumo de alimentos y bebidas** por el tiempo en el que el consumo sea efectivo.
8. Práctica de **actividad física al aire libre** y actividades que supongan un **esfuerzo físico de carácter no deportivo y de forma individual**.
9. En las **piscinas y playas fluviales y lacustres**, durante el baño.
10. En los espacios de la **naturaleza o al aire libre fuera de los núcleos de población**

## OBLIGACIONES Y RECOMENDACIONES GENERALES

### CUÁLES SON LAS OBLIGACIONES GENERALES

#### EN EL NIVEL DE ALERTA 3 EN CASTILLA Y LEÓN

##### PROVISIÓN DE INFORMACIÓN ESENCIAL PARA LA TRAZABILIDAD DE CONTACTOS

**OBLIGACIÓN DE CUALQUIER ESTABLECIMIENTO, MEDIO DE TRANSPORTE, CENTRO O ENTIDAD PÚBLICA O PRIVADA**, de facilitar a las autoridades sanitarias la información de la que dispongan y que le sea solicitada relativa a la identificación y datos de contacto de las personas potencialmente afectadas.

##### CONSUMO DE TABACO O ASIMILADOS

**PROHIBIDO FUMAR** en la vía pública o en espacios al aire libre, cuando no se pueda respetar una distancia de seguridad de, al menos, 2 metros.

**PROHIBIDO** fumar en terrazas, veladores o similares.

Estas limitaciones serán aplicables también para el uso de cualquier otro dispositivo de inhalación de tabaco, pipas de agua, cachimbos, cigarrillos electrónicos, vapeadores o asimilados.



##### CONSUMO DE ALCOHOL

**PROHIBIDO CONSUMIR ALCOHOL EN ESPACIOS PÚBLICOS.** Se reforzarán los controles para impedir el consumo de bebidas alcohólicas en espacios públicos.



### CUÁLES SON LAS RECOMENDACIONES GENERALES

#### EN EL NIVEL DE ALERTA 3 EN CASTILLA Y LEÓN

**LIMITAR** los encuentros sociales fuera del grupo de convivencia estable.

**MANTENER** un grupo de convivencia estable, tanto en reuniones en interiores como al aire libre.

**NO MEZCLARSE** con otros grupos, incluyendo las zonas comunes y de esparcimiento de sus viviendas o bloques de viviendas.

**PRÁCTICAR DEPORTE INDIVIDUAL Y AL AIRE LIBRE**, a lo sumo, con una persona del grupo de convivencia.

**CERRAR EN HORARIO NOCTURNO** los parques y zonas deportivas de uso público al aire libre que lo permitan.



## PREGUNTAS Y RESPUESTAS FRECUENTES (FAQ)

### QUÉ PUEDO Y QUÉ NO PUEDO HACER DURANTE EL NIVEL DE ALERTA 3 EN CASTILLA Y LEÓN

#### LUGARES DE CULTO Y VELATORIOS

##### 1. ¿Cuál es el aforo de los lugares de culto en el nivel de alerta 3?



Para actos litúrgicos, el aforo que resulte de guardar la distancia interpersonal entre los asistentes. En los casos de entierros o ceremonias fúnebres, de llevarse a efecto en un lugar de culto, deberán seguirse los aforos previstos específicamente para ellos. De desarrollarse un espectáculo musical (concierto) en un lugar de culto, el aforo será el propio de los espectáculos musicales (apartado 3.17).

**2. ¿Cuál es el aforo en la celebración de una boda, comunión o bautizo en una iglesia?** En todos los casos indicados, el aforo que resulte de guardar la distancia interpersonal entre los asistentes. Además, resulta obligatorio el uso de mascarillas y evitar el contacto personal así como tocar o besar objetos de devoción u otros objetos que habitualmente se manejen.

**3. Las personas que pueden acudir a un velatorio ¿deben ser siempre las mismas o pueden ser diferentes, siempre que se cumpla el número de 10 ó 20?** Deben ser siempre las mismas personas, no se puede rotar.

**4. Las capillas que están dentro de los tanatorios y velatorios, ¿qué aforo se les pide?** Sin perjuicio de tener que guardar la distancia interpersonal, y teniendo en consideración que el acto a desarrollarse en esas capillas se vincula necesariamente a velatorios/entierros/ceremonias fúnebres, en la medida en que tales celebraciones cuentan con un régimen específico, les será de aplicación este último. Por tanto, el máximo de personas que puede hallarse en una capilla de tales características es de 10 personas, considerando que las mismas, adicionalmente no son intercambiables, esto es, no pueden rotar.

#### RESIDENCIAS DE TERCERA EDAD



**5. ¿Están permitidas las salidas de residentes del centro residencial y las visitas a estos por externos a dicho centro?** Sí, están permitidas. Los titulares de los centros residenciales de personas mayores aplicarán el régimen de visitas y salidas de las personas mayores en estos centros, con las limitaciones y requisitos previstos en la Guía de actuaciones en las residencias y centros de día públicos y privados de personas mayores y de personas con discapacidad de Castilla y León.

**6. En residencias de la tercera edad, ¿es obligatorio el uso de mascarillas tanto por residentes como por personal de la residencia o visitantes?** De conformidad con la guía de actuaciones en residencias, todo residente debe portar mascarilla quirúrgica siempre que no pueda mantener la distancia de seguridad, tenga o no sintomatología, además de cumplir las medidas de aislamiento en caso de tener síntomas. La obligación del uso de la mascarilla no será exigible para las personas que presenten algún tipo de enfermedad o dificultad respiratoria que pueda verse agravada por el uso de la mascarilla o que, por su situación de discapacidad o dependencia, no dispongan de autonomía para quitarse la mascarilla, o bien presenten alteraciones de conducta que hagan inviable su utilización. Asimismo, salvo que se hayan desarrollado e implantado grupos que puedan ser considerados como convivientes, el uso de la mascarilla en centros residenciales de personas mayores es obligatorio en todo momento y para cualquier persona.



**7. En residencias de ancianos ¿cómo debe utilizarse el ascensor?** De conformidad con la guía de actuaciones en residencias, y el Acuerdo 46/2021, se utilizará un solo ascensor para el desplazamiento de residentes. Su ocupación máxima será de una persona, salvo que se trate de personas convivientes o que empleen mascarillas todos los ocupantes. Se realizará limpieza de pies, de sillas de ruedas y andadores a la entrada y salida de las plantas a las zonas comunes y viceversa.



**PREGUNTAS Y RESPUESTAS FRECUENTES (FAQ)**  
**QUÉ PUEDO Y QUÉ NO PUEDO HACER DURANTE EL**  
**NIVEL DE ALERTA 3 EN CASTILLA Y LEÓN**

**REUNIONES PROFESIONALES , CONGRESOS Y SIMILARES**



**8. ¿Se pueden realizar reuniones presenciales entre empleados de la Administración de la CCAA? ¿Se pueden celebrar reuniones entre representantes de la Administración Autonómica con otras Administraciones, personas físicas jurídicas, etc? ¿Son posibles los actos como plenos, ruedas de prensa, etc?** Con carácter general, se debe evitar las reuniones presenciales, optando por las telemáticas. No obstante lo anterior, aquellas reuniones de trabajo o actos institucionales, que resulten imprescindibles o necesarios para la gestión del interés general o de los asuntos públicos, puedan realizarse presencialmente, manteniendo las precauciones debidas. Las ruedas de prensa serán preferiblemente telemáticas, y en caso de ser presenciales, se realizarán según las reglas de aforo y seguridad previstas. Sin perjuicio de lo anterior, se insiste en que, si es posible, se realicen telemáticamente.

**9. Las reuniones de negocios sólo pueden celebrarse de firma telemática, pero las reuniones laborales sí están permitidas de forma presencial ¿Qué se considera por reunión laboral y que se considera por reunión profesional?** Es una reunión laboral si quienes participan de ella lo hacen en el marco de una relación laboral (prestación de servicios por cuenta ajena y dentro del ámbito de organización y dirección de otra persona, física o jurídica, denominada empleador o empresario, incluidos los empleados públicos).

**10. Las restricciones sobre las reuniones, ¿son aplicables a las Comunidades de Regantes?** Sí.



**11. La celebración de reuniones de negociación de un convenio de empresa, a realizarse en las instalaciones de un hotel ¿pueden considerarse reuniones laborales ?**

Sí, en la medida en que el objeto de la reunión se vincula a una actividad laboral y/o institucional, cuyo objetivo es presumiblemente un convenio de empresa y por ende, regulación laboral, pudiendo reunirse de manera presencial con el límite de aforo del lugar de reunión.

**12. ¿Es posible la asistencia de público a una sesión de pleno municipal?** Sí, siempre que se no se sobrepase el aforo máximo de 1/3, con un límite máximo de 150 asistentes.

**13. ¿Es posible celebrar una junta de accionistas de una sociedad mercantil de manera presencial?** Sí, siempre que se no se sobrepase el aforo máximo de 1/3, con un límite máximo de 150 asistentes.

**14. ¿Está permitido celebrar presencialmente la asamblea general para la elección de nuevos cargos de un Club Federado de Fútbol?** Sí, siempre que se no se sobrepase el aforo máximo de 1/3, con un límite máximo de 150 asistentes.



## PREGUNTAS Y RESPUESTAS FRECUENTES (FAQ)

### QUÉ PUEDO Y QUÉ NO PUEDO HACER DURANTE EL NIVEL DE ALERTA 3 EN CASTILLA Y LEÓN

#### REUNIONES PROFESIONALES, CONGRESOS Y SIMILARES



**15. ¿Puede reunirse una fundación de manera presencial por considerar que se trata de una actividad institucional?** No es la naturaleza de fundación o no lo que determina que se trate de una actividad institucional. La actividad institucional debe ceñirse a la actividad propia de las organizaciones públicas. No obstante lo anterior, las fundaciones pueden reunirse presencialmente siempre que se no se sobrepase el aforo máximo de 1/3, con un límite máximo de 150 asistentes.



**16. La Ley de Cooperativas de Castilla y León dispone que las cooperativas se reunirán necesariamente en Asamblea ordinaria una vez al año, dentro de los seis meses siguientes al cierre del ejercicio económico, y antes del 31 de diciembre, principalmente para aprobar sus cuentas y balances ¿Podrían convocarse estas asambleas ordinarias presencialmente para cumplir con la Ley?** Sí, siempre que se no se sobrepase el aforo máximo de 1/3, con un límite máximo de 150 asistentes. Para aforos superiores, es necesario una previa evaluación del riesgo sanitario (epígrafe 3.36 del Acuerdo 46/2021).

**17. ¿Cuál es la situación actual respecto de las Asociaciones culturales, juveniles...? ¿Pueden seguir reuniéndose? ¿Con qué requisitos de aforo?** En todas las provincias, estarían limitadas en su apertura por un aforo máximo de 1/3. No obstante, cabe recordar que las peñas deben permanecer cerradas.

**18. ¿Se pueden celebrar reuniones de comunidades de propietarios presencialmente o no?** Con carácter general las reuniones quedan suspendidas hasta el 31 de diciembre de 2021, con los efectos previstos en el artículo 2 del Real Decreto Ley 8/2021, de 4 de mayo, por el que se adoptan medidas urgentes en el orden sanitario, social y jurisdiccional, a aplicar tras la finalización de la vigencia del estado de alarma, y sin perjuicio de su **posible celebración de forma excepcional** en la forma y con los requisitos establecidos en el artículo 3 del citado Real Decreto Ley.



**19. Una conferencia programada por una entidad pública, ¿puede realizarse presencialmente o debe realizarse telemáticamente?** Si se trata de una actividad institucional, puede realizarse presencialmente, según las reglas de aforo del lugar concreto donde se celebre. Si no se trata de una actividad institucional, puede realizarse, siempre que se no se sobrepase el aforo máximo de 1/3, con un límite máximo de 150 asistentes.

## PREGUNTAS Y RESPUESTAS FRECUENTES (FAQ)

### QUÉ PUEDO Y QUÉ NO PUEDO HACER DURANTE EL NIVEL DE ALERTA 3 EN CASTILLA Y LEÓN

#### COMERCIO



**20. ¿Pueden los establecimientos dedicados a cafetería de un centro comercial realizar el servicio de café/comida para llevar?** Sí, podría realizarse. Asimismo, el consumo en terraza podría hacerse en todas las provincias, con el límite del 75%. Adicionalmente, podría desarrollarse el servicio en el interior, con el aforo correspondiente en función del número de comensales.

**21. En los grandes centros comerciales ¿puede realizarse el servicio a domicilio de los establecimientos que se dedican a hostelería?** Sí, podría realizarse. Asimismo, el consumo en terraza podría hacerse en todas las provincias y municipios, con el límite del 75%. Adicionalmente, podría desarrollarse el servicio en el interior, con el aforo correspondiente en función del número de comensales.

**22. ¿Cómo se controla el aforo de un mercado en la vía pública?** El Acuerdo 46/2021 prevé, para tal control, entre otros, la posibilidad de cierre perimetral y control de accesos.



**23. ¿Cuál es la hora de cierre del comercio?** La ordinaria o habitual que tuviera conforme a la normativa en materia de comercio.

**24. En un centro comercial, ¿pueden los establecimientos afectados por el cierre realizar entregas de productos o aceptar devoluciones mediante el sistema Click and collect?** Actualmente no hay medida de prohibición de apertura de grandes centros comerciales, por lo que no hay inconveniente para que se ejerza la actividad en su interior.



#### TRANSPORTES

**25. Los integrantes de un club deportivo que tienen que ir a una competición, ¿tienen un régimen especial respecto del traslado que debe hacerse en un vehículo?** No, no existen especialidades; el régimen es el mismo que para cualquier otro traslado.

**26. Si viajo en coche particular ¿cuándo debo usar la mascarilla?** Cuando se viaja con personas no convivientes y ninguno de ellos se encuentre en situación de aislamiento o cuarentena y tiene que desplazarse por algún motivo (hacerse la prueba diagnóstica o traslado a su lugar de residencia habitual, previsto en determinadas situaciones, con declaración responsable).



**27. El transporte por ríos, embalses o lagos en un barco cubierto ¿está sujeta al mismo aforo que el transporte terrestre?** No, no está sujeto a dicho aforo. Dado que este tipo de transporte se vincula en Castilla y León a una actividad de turismo activo o de naturaleza, el mismo puede desarrollarse siempre que se establezcan las medidas necesarias para mantener la distancia de seguridad interpersonal durante el desarrollo de la actividad.

## PREGUNTAS Y RESPUESTAS FRECUENTES (FAQ)

### QUÉ PUEDO Y QUÉ NO PUEDO HACER DURANTE EL NIVEL DE ALERTA 3 EN CASTILLA Y LEÓN

#### EQUIPAMIENTOS CULTURALES



**28. En cines y otros locales del estilo, ¿qué debe cumplirse: un asiento de distancia o 1,5 metros entre el público?** En el caso de asientos fijos, se dejará un asiento libre y si no hay asientos fijos, se dejará 1,5 metros de separación, entre los distintos grupos de convivencia.



**29. ¿Pueden abrir la cafetería de los museos?** Sí, pueden abrir en el interior con el aforo correspondiente en función del número de comensales. Asimismo, el consumo en terraza está permitido, en todos los municipios, con el límite del 75%.



**30. ¿Pueden los museos hacer exposiciones y charlas en el espacio de la cafetería?** Se puede ejercer la actividad de restauración en el interior de la cafetería al público en general. Para dar un uso diferenciado de tal espacio, debería causar baja en los registros correspondientes y así utilizar el espacio como parte del museo.



**31. ¿Pueden los museos hacer exposiciones y charlas en el museo?** Sí, sí podrían, si esa exposición o charla implica una visita de grupo, éste será de un máximo 10 personas, incluido el monitor o guía.



**32. ¿Puedo visitar Monumentos y otros equipamientos culturales?** Sí, se podría, respetando un aforo máximo del 50%. Las visitas de grupos serán de un máximo de 10 personas, incluido el monitor o guía. En la medida de lo posible, se establecerán recorridos obligatorios para separar circulaciones u organizar horarios de visitas para evitar aglomeraciones de visitantes y evitar interferencias entre distintos grupos o visitas.



**33. ¿Puedo visitar centros de interpretación y visitantes?** Sí, respetando el aforo máximo del 50%. Deberán respetarse las medidas establecidas para mantener la distancia de seguridad interpersonal.

**34. ¿Cómo se ha de proceder con las medidas de higiene y desinfección en los bienes culturales expuestos o almacenados en museos, archivos y demás edificios?** La limpieza y desinfección de estos lugares se realizará siguiendo las recomendaciones específicas establecidas por la Dirección General de Patrimonio Cultural que están colgadas en el portal de patrimonio cultural de Castilla y León [www.patrimoniocultural.jcyl.es](http://www.patrimoniocultural.jcyl.es).

**35. ¿Cómo ha de hacerse la limpieza de los bienes culturales muebles?** Nunca se someterán a procedimientos de desinfección. De ser necesario, se aplicarán procedimientos de aislamiento o barrera conforme a las recomendaciones específicas establecidas por la Dirección General de Patrimonio Cultural que están disponibles a través del portal de patrimonio cultural de Castilla y León [www.patrimoniocultural.jcyl.es](http://www.patrimoniocultural.jcyl.es).

**36. ¿Cómo debe acometerse la limpieza y desinfección de monumentos y sitios?** Se llevará a cabo de forma selectiva en aquellos espacios de uso público siguiendo las recomendaciones y restricciones de la Dirección General de Patrimonio Cultural, en función de los materiales y su carácter histórico y/o artístico.



## PREGUNTAS Y RESPUESTAS FRECUENTES (FAQ)

### QUÉ PUEDO Y QUÉ NO PUEDO HACER DURANTE EL NIVEL DE ALERTA 3 EN CASTILLA Y LEÓN

#### SERVICIOS TURÍSTICOS



**37. ¿Cuántas personas pueden participar en las actividades de turismo activo?** 10 personas como máximo, incluido el monitor, debiendo establecerse las medidas necesarias para mantener la distancia de seguridad interpersonal durante el desarrollo de la actividad.

**38. ¿Cuántas personas pueden participar en las visitas dirigidas por un guía de turismo?** Un máximo de 10 personas, incluido el monitor o guía en el exterior.



**39. Las casas rurales de alquiler íntegro, ¿se pueden o no se pueden alquilar?** Sí, pueden alquilarse con los siguientes límites: si los huéspedes forman parte de un mismo grupo de convivencia, el aforo será el ordinario del establecimiento. Si los huéspedes forman parte de dos grupos de convivencia, el aforo máximo será de 10 personas, incluidos los menores de cualquier edad. No está permitido alquilar el alojamiento a más de 2 grupos de convivencia.

**40. En los interiores de los monumentos, el guía puede hablar usando siempre la radioguía al grupo que el propio monumento haya permitido entrar según su aforo específico?** La posibilidad de hablar al grupo usando la radioguía no está regulada por el anexo al Acuerdo 46/2021; dependerá de la normativa que al respecto tenga cada monumento en concreto.



**41. ¿Cuál es el aforo de una casa rural de alojamiento compartido en las zonas comunes y en las habitaciones?** En las zonas comunes, el aforo es de 1/3. En las habitaciones no hay límite en cuanto al número de habitaciones a ocupar, si bien, no podrán ser ocupadas por más de 10 personas no convivientes correspondientes a dos grupos de convivencia el caso en que las habitaciones cuenten con camas superiores a 4).



**42. Las personas que ya han recibido la segunda dosis de la vacunación ¿pueden alquilar una casa rural de alquiler íntegro en un número superior a 10?** Sólo si pertenecen al mismo grupo de convivencia y no se supera el aforo ordinario del establecimiento. Con independencia de si los huéspedes han recibido o no la vacuna frente a la COVID 19, el número de personas máximo en este tipo de alojamientos es de 10, si se trata de personas no convivientes pertenecientes a dos grupos de convivencia.



**43. En una casa rural en la que se alojan más de 10 personas no convivientes o más de dos grupos de convivencia ¿es responsabilidad del titular de la casa o de las personas alojadas?** Es responsabilidad de las personas alojadas, si bien, el titular de la casa rural es responsable de no registrar a las personas que formen parte de más de 2 grupos de convivencia, puesto que, de registrarlas, estaría contraviniendo la limitación prevista en las medidas sanitarias adoptadas.



**44. En las visitas a los exteriores de un monumento, si los turistas llevan radioguías y se mantienen muy separados en grupo, ¿el guía puede hablarles a todos a la vez?** La actividad de guía turístico se regula en el apartado 3.25.3, según el cual, en nivel de alerta 4, los grupos serán de un máximo de 10 personas, incluido el monitor o guía. No habla en ningún momento de la posibilidad de formar distintos grupos de personas.

## PREGUNTAS Y RESPUESTAS FRECUENTES (FAQ)

### QUÉ PUEDO Y QUÉ NO PUEDO HACER DURANTE EL NIVEL DE ALERTA 3 EN CASTILLA Y LEÓN

#### HOSTELERÍA Y RESTAURACIÓN

**45. ¿Está permitida la apertura de restaurantes y cafeterías para dar servicio a los trabajadores y viajeros más allá de las 24:00 horas?** Sólo está permitida la actividad más allá de las 24:00 horas de los servicios de restauración de los establecimientos de suministro de combustible o centros de carga o descarga o los expendedores de comida preparada, siendo sus únicos posibles clientes los profesionales de la conducción y los viajeros que se hallen en tránsito, **entendiendo por estos últimos, aquellos viajeros de transporte colectivo de servicio regular o discrecional que cuentan con paradas técnicas establecidas por la empresa operadora del servicio.** En las terrazas, el servicio al público en general está limitado a las 01:00 horas, sin que puedan admitirse nuevos clientes a partir de las 24:00 horas.



**46. Dado que en áreas de servicio y establecimientos de estaciones se puede dar servicio a "viajeros en tránsito" más allá de las 24:00 horas ¿qué debe considerarse por tales?** Se consideran viajeros en tránsito, a efectos de poder recibir los servicios de restauración más allá de las 24:00 horas en el interior a quienes viajen en transporte colectivo de servicio regular o discrecional que cuentan con paradas técnicas establecidas por la empresa operadora del servicio.



**47. Los establecimientos de restauración próximos a gasolineras, ya se encuentren cerca o enfrente de las mismas, ¿pueden atender a profesionales conductores más allá de las 24:00 horas?** Lo determinante para ejercer la actividad más allá de las 24:00 horas en el interior, con el objetivo de permitir el avituallamiento o descanso de los profesionales conductores, es que tales establecimientos formen parte de la estación de servicio o área de servicio, o del centro de carga y descarga. A tales efectos, se considera que forman parte de la estación o área de servicio o del centro de carga y descarga los siguientes: 1) los que estén integrados dentro de la propia estación de servicio o centro de carga y descarga; 2) los que, sin estar integrados en la propia estación de servicio o en el centro de carga/descarga, se encuentran anejos a estos, tanto si se trata de inmuebles colindantes como si no siendo colindantes, conforman junto con la estación de servicio/centro de carga y descarga, una infraestructura de servicios comunes (ej: aparcamientos comunes, continuidad de las instalaciones), al margen de la titularidad entre todos ellos. Asimismo, podrán dar ese servicio los establecimientos que se ubiquen en las áreas de descanso indicadas en las vías interurbanas, considerando a tales efectos el área de descanso como un área de servicio.



**48. ¿Pueden los empleados de [EMPRESA DE ABASTECIMIENTO ALIMENTARIO] hacer uso del restaurante ubicado junto a terminal de mercancías y mercado central más allá de las 24:00 horas? ¿Podría hacer uso cualquier otro usuario?** Considerando que forma parte del enclave/estación de servicio, se permitiría su apertura más allá de las 24:00 horas en el interior para posibilitar la actividad profesional de conducción, el cumplimiento de la normativa de tiempos de conducción y descanso, y demás actividades imprescindibles para poder llevar a cabo las operaciones de transporte de mercancías o viajeros. En tal sentido, los únicos destinatarios del eventual servicio serían los profesionales de la conducción (sean empleados de una empresa o de otra). Adicionalmente, podría realizar la modalidad de venta para recoger en local o enviar a domicilio.

**49. Los servicios de restauración de los establecimientos de suministro de combustible o centros de carga o descarga, ¿pueden dispensar la comida por ventanilla o se podrá comer dentro del establecimiento más allá de las 24:00 horas?** Los transportistas pueden acceder al interior más allá de las 24:00 horas y realizar consumo en el mismo, si bien cumpliendo el resto de limitaciones de aforo y medidas de prevención especificadas para este sector de actividad en el nivel de alerta 3 por el Acuerdo 46/2021 (no consumo en barra, agrupaciones de mesas con máximo de 6 personas, etc).

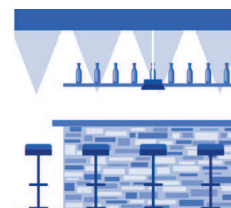

## PREGUNTAS Y RESPUESTAS FRECUENTES (FAQ)

### QUÉ PUEDO Y QUÉ NO PUEDO HACER DURANTE EL NIVEL DE ALERTA 3 EN CASTILLA Y LEÓN

#### HOSTELERÍA Y RESTAURACIÓN

**50. ¿Los polígonos industriales y de logística se consideran centros de carga y descarga?** No toda la superficie de un polígono industrial o de logística debe ser considerado centro de carga y descarga; habrá de considerarse las naves, inmuebles o recintos de manera individualizada.



**51. A fin de acreditar la condición de profesional de la conducción, y por tanto, recibir el servicio de restauración en establecimientos habilitados a ello ¿es la tarjeta de transportista un documento válido?** Sí, es el documento más adecuado.



**52. En los centros de ocio infantil, ¿está permitido el servicio de restauración en los mismos?** Sí, está permitido.

**53. Un restaurante sito en una estación de autobuses, ¿puede continuar abierto al público más allá de las 24:00 horas?** Puede prestar la actividad de restauración en el interior a conductores profesionales y viajeros en tránsito en el interior del mismo. Adicionalmente, podría realizar la modalidad de venta para recoger en local o enviar a domicilio.

**54. Si en una terraza al aire libre se instalan mamparas que separan cada mesa y sus respectivas sillas, ¿sigue siendo exigible mantener la separación de 1,5 metros entre sillas de mesas?** Sí, sigue siendo exigible. La colocación de mamparas que pudieran separar el espacio destinado a la mesa y el máximo de seis sillas no elimina la obligación de cumplir la distancia entre sillas de diferentes mesas exigida en el Acuerdo 46/2021.

**55. El Acuerdo 46/2021 indica que se promoverá el pago con tarjeta ¿Es obligatorio para un establecimiento, colocar cartelera al respecto?** Si bien no se recoge específicamente la obligación de fijar con cartelera que se recomienda el pago mediante tarjeta, resulta la forma más idónea de promover este tipo de pago.

**56. Las instalaciones similares a la recogida en la foto, ¿debe ser considerada terraza exterior o no?** No, si dicha instalación cuenta con 3 paredes laterales, debiendo ser considerada, a los efectos de las medidas del nivel 4 como espacio cerrado. Si recogiera el toldo (en todo momento), sí podría considerarse terraza, al hallarse descubierta, pese a contar con 3 paredes laterales.



**57. Más allá de las 24:00 horas ¿está permitido jugar a las máquinas tragaperras ubicadas en el interior de un establecimiento de hostelería y restauración?** No, puesto que los establecimientos de restauración cuya apertura en el interior se permite más allá de las 24:00 horas tiene por objeto el posibilitar la actividad profesional de conducción, el cumplimiento de la normativa de tiempos de conducción y descanso, y demás actividades imprescindibles para poder llevar a cabo las operaciones de transporte de mercancías o viajeros.

## PREGUNTAS Y RESPUESTAS FRECUENTES (FAQ)

### QUÉ PUEDO Y QUÉ NO PUEDO HACER DURANTE EL NIVEL DE ALERTA 3 EN CASTILLA Y LEÓN

#### HOSTELERÍA Y RESTAURACIÓN



**58. Más allá de las 24:00 horas ¿podrían las personas que vinieran a recoger la comida esperar dentro del establecimiento aun estando cerrado al público, o lo tendrían que hacer en el exterior con las inclemencias del tiempo que pudieran ser adversas?** Sí, sí podrían. Quienes vayan a hacer un pedido para recoger pueden esperar en el interior del local, como si de cualquier otro comercio se tratara, respetándose las medidas de distancia entre los clientes (1,5 metros), así como el aforo de máximo del 50% en el interior del local, además de portar mascarilla.



**59. Más allá de las 24:00 horas ¿Los aseos de un bar o área de servicio están restringidos a los usuarios que pueden consumir los alimentos (conductores profesionales y viajeros en tránsito) o también está abierto a las personas que adquieren alimentos para llevar?** También podrían hacer uso de los mismos. Deben cumplirse las reglas de uso de aseos que se recogen en el Acuerdo 46/2021, tales como un aforo máximo de una persona por cuatro m2 o en caso de cabinas o urinarios, ocupación máxima del 50%.



**60. En las mesas de los establecimientos de hostelería, ¿cuántas personas pueden sentarse?** Pueden estar sentadas 6 personas, tanto en el interior como en el exterior.

**61. En las mesas de los establecimientos de hostelería, ¿cuánta distancia hay que guardar entre ellas?** La distancia que hay que guardar **no es entre mesas, sino entre sillas de diferentes mesas**; en el interior, 2 metros y en el exterior, 1,5 metros, en ambos casos, entre sillas de diversas mesas.

**62. ¿Se puede habilitar una sala para comer en los tanatorios?** Sí, sí podría habilitarse una sala con el aforo que corresponda según el número de comensales, siempre que se ejerza en el marco de esa actividad de restauración.



**63. ¿Hay alguna restricción en el horario de los servicios de restauración de estaciones de servicio?** No, están excluidos de las franjas horarias que marca el Acuerdo 46/2021; no obstante, se permite su apertura con el objeto de posibilitar la actividad profesional de conducción, el cumplimiento de la normativa de tiempos de conducción y descanso, y demás actividades imprescindibles para poder llevar a cabo las operaciones de transporte de mercancías o viajeros.



**64. ¿Es posible utilizar un salón de un establecimiento de restauración para la impartición de formación de una empresa?** De conformidad con la actividad a realizar, la misma se encuadraría bajo el epígrafe 3.30, del Acuerdo 46/2021, por lo que en el nivel 3, el aforo será de un máximo de 1/3 con un límite de 150 asistentes.



**65. Las terrazas de establecimiento de restauración ubicadas en suelo privado, en las que para acceder a las mismas hay que cruzar el propio local, ¿tienen permitida su apertura de manera semejante a las instaladas en la vía pública?** El Acuerdo 46/2021 determina qué debe entenderse por terraza al aire libre: *todo espacio no cubierto o todo espacio que, estando cubierto, esté rodeado lateralmente por un máximo de dos paredes, muros o paramentos*; al no hacer alusión al suelo en que aquella se ubica, resulta irrelevante que se encuentre en la vía pública o no, y en consecuencia, aunque se ubique en suelo privado, o para su acceso se tenga que cruzar el local, no existe impedimento para su apertura como terraza al aire libre, **siempre que se trate de un espacio descubierto o tenga como máximo dos paredes**. En el caso en que contara con **tres o cuatro paredes y estuviera cubierto, no podría considerarse terraza al aire libre**.

## PREGUNTAS Y RESPUESTAS FRECUENTES (FAQ)

### QUÉ PUEDO Y QUÉ NO PUEDO HACER DURANTE EL

### NIVEL DE ALERTA 3 EN CASTILLA Y LEÓN

#### ESPECTÁCULOS Y JUEGO

**66. ¿Pueden seguir programando y celebrando sus conciertos las salas de conciertos que actúan bajo la categoría de café teatro?** Sí, no existe impedimento; deben respetarse las reglas de aforo que marca el Acuerdo 46/2021. Si cuentan con entradas numeradas y asientos preasignados: Aforo 50% siempre que se pueda mantener un asiento de distancia en la misma fila, en caso de asientos fijos, o 1,5 metros de separación si no hay asientos fijos, entre los distintos grupos de convivencia. Si no cuentan con entradas numeradas y asientos preasignados: Aforo máximo de 1/3, con un límite máximo de 100 personas en espacios cerrados y 200 personas en espacios al aire libre.



**67. Los espectáculos de danza en los teatros de los centros cívicos ¿pueden realizarse o están sujetos a la misma prohibición que en el resto de espacios del centro por ser una actividad física?** Tanto si el espectáculo se ejecuta por profesionales en un auditorio, teatro o similar, como por aficionados, han de seguirse las reglas de aforo siguientes: Si el teatro del centro cívico cuentan con entradas numeradas y asientos preasignados: Aforo 50% siempre que se pueda mantener un asiento de distancia en la misma fila, en caso de asientos fijos, o 1,5 metros de separación si no hay asientos fijos, entre los distintos grupos de convivencia. Si no cuenta con entradas numeradas y asientos preasignados: Aforo máximo de 1/3, con un límite máximo de 100 personas en espacios cerrados y 200 personas en espacios al aire libre.



**68. ¿Qué límite de personas existe para las reuniones con objetivo lúdico-recreativo-social en aquellos casos que no se recogen expresamente en el Acuerdo 46/2021?** No se recoge un límite de personas, si bien, hay que tener en cuenta que como criterio general, no se permite ningún evento no previsto en el Acuerdo 46/2021 que pueda constituir un evento multitudinario por concentrar una aglomeración de personas que comprometa cumplir la distancia de seguridad interpersonal, tanto para espacios cerrados como al aire libre, salvo autorización expresa y previa evaluación del riesgo sanitario.

**69. Una exposición al aire libre con un circuito de paneles explicativos en la Plaza Mayor del municipio ¿está permitido celebrarse? ¿Con qué aforo?** Sí, pueden celebrarse. Si el circuito de paneles se configura como un espacio delimitado, no se puede superar el número de 200 asistentes ni el 33% del aforo máximo del espacio. Si los paneles se disponen en la vía pública sin ningún tipo de delimitación del "circuito", entonces el aforo es de una persona por cada cuatro metros cuadrados de espacio computable de superficie del recinto.

**70. ¿Qué número de sillas podrían colocarse para una representación teatralizada al aire libre?** Dado que se trata de colocar sillas específicamente para la representación, no pueden superar el número de 200 ni el 33% del aforo máximo del espacio donde vayan a colocarse. Las sillas deberán mantener la distancia de 1,5 metros, salvo grupos de convivientes.

**71. ¿Están permitidos los salones de juego, casino, bingos?** Sí, está permitida su apertura con un aforo del 1/3 y un horario máximo de cierre a las 24:00 horas, sin que puedan admitir nuevos clientes más allá de las 23 horas.



**72. En una actuación con público en un teatro, por ejemplo, ya sea al exterior o interior ¿se puede cantar sin mascarilla?** No, no se puede. No se incluye bajo alguna de las excepciones previstas para no ser utilizada.

**73. Las atracciones de feria que consisten en hinchables ¿qué medidas deben cumplir?** Dichas atracciones carecen de asistentes y no es posible garantizar la distancia de seguridad entre los usuarios no convivientes, por lo que deben ser utilizadas, bien individualmente, bien de manera colectiva, por un único grupo de convivencia estable de manera simultánea. Adicionalmente, deberán seguirse las medidas de higiene y desinfección regulares y diarias.





## PREGUNTAS Y RESPUESTAS FRECUENTES (FAQ)

### QUÉ PUEDO Y QUÉ NO PUEDO HACER DURANTE EL NIVEL DE ALERTA 3 EN CASTILLA Y LEÓN

#### ESPECTÁCULOS Y JUEGO



**74. Mientras se esté en nivel 3, ¿se podrían reunir una agrupación musical no profesional, (orquesta) de más de 15 personas con el fin de ensayar para conciertos futuros proyectados?** Sí, si bien resulta obligatorio el uso de mascarilla y respeto de distancia de seguridad. Si el ensayo se realizara con público, se atenderán a los aforos previstos en el apartado 3.17 del Acuerdo.



**75. Una agrupación musical no profesional (orquesta), ¿puede realizar conciertos con personas que NO sean profesionales, como acto lúdico voluntario?** Los espectáculos (conciertos) se sujetan a las reglas dispuestas en el epígrafe 3.17 del Acuerdo 46/2021, por lo que podrán realizarse en espacios similares a cines, teatros, auditorios, así como en recintos al aire libre y en otros locales y establecimientos destinados a espectáculos públicos y actividades recreativas con las siguientes reglas de aforo: Aforo 50% siempre que se pueda mantener un asiento de distancia en la misma fila, en caso de asientos fijos, o 1,5 metros de separación si no hay asientos fijos, entre los distintos grupos de convivencia. Si no cuentan con entradas numeradas y asientos preasignados: Aforo máximo de 1/3, con un límite máximo de 100 personas en espacios cerrados y 200 personas en espacios al aire libre.



**76. ¿Cuántas personas pueden participar en un escape room en espacio cerrado? ¿Cuántas al aire libre?** Teniendo en consideración que el escape room es un tipo de actividad recreativa, sería de aplicación lo previsto en el 3.17.2 del Acuerdo 46/2021, esto es, un máximo de 100 personas en espacios cerrados y 200 personas en espacios al aire libre, sin que en ningún caso pueda superarse el 33% del aforo.



**77. Para poder ofrecer un espectáculo musical en una terraza de un establecimiento de hostelería ¿qué aforo y medidas deben cumplirse?** A fin de poder desarrollar un espectáculo musical en una terraza de hostelería, resulta preciso que se acote, de la superficie destinada a terraza, el espacio donde se ejecutará el espectáculo, **debiendo mediar al menos, 1,5 metros entre los ejecutantes y los clientes sentados en las mesas de la terraza**. La terraza podrá seguir ejerciendo la actividad al 75% de aforo en el espacio restante. Asimismo, los ejecutantes deberán seguir las medidas de higiene y prevención comunes a los colectivos artísticos previstas en el apartado 2.9 del Acuerdo 46/2021 (procurar mantener la distancia de seguridad interpersonal en el desarrollo del espectáculo y subsidiariamente, en los que no se pueda mantener dicha distancia de seguridad interpersonal, ni el uso de equipos de protección, se atenderá a medidas de seguridad diseñadas para cada caso particular).



**78. En el actual nivel 3, en las plazas de toros, además de cumplir el aforo del 50%, ¿es necesario guardar la distancia interpersonal de 1,5 metros o un asiento entre espectadores?** Además del cumplimiento del aforo al 50%, es necesario mantener un asiento de distancia en la misma fila, en caso de asientos fijos, o 1,5 metros de separación si no hay asientos fijos, entre los distintos grupos de convivencia.



## PREGUNTAS Y RESPUESTAS FRECUENTES (FAQ)

### QUÉ PUEDO Y QUÉ NO PUEDO HACER DURANTE EL

### NIVEL DE ALERTA 3 EN CASTILLA Y LEÓN

#### DEPORTES

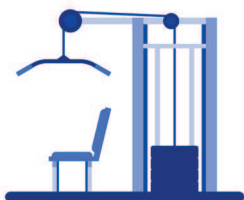

**79. ¿Qué debe entenderse por instalación deportiva convencional/centro deportivo?** Espacios deportivos construidos para las prácticas deportivas más comunes y tradicionales, con dimensiones normalizadas. Puede citarse como ejemplos: pistas polideportivas y especializadas, frontones, pistas de squash, campos polideportivos y especializados, pistas y espacios de atletismo, velódromos, salas polivalentes y especializadas, etc. Por centros deportivos se debe entender: complejos deportivos que disponen y ofrecen otros servicios ya no relacionados directamente con los espacios deportivos. También se consideran centros deportivos otras instalaciones con espacios para la práctica de la actividad físico deportiva distintos a los convencionales, aunque no formen parte de un complejo deportivo. Se incluyen los gimnasios, así como aulas y cualquier espacio donde se realice actividad física o deportiva.

**80. ¿Puede realizarse una actividad física en un centro cívico y otras instalaciones similares?** Sí, cumpliendo las restricciones de aforo y prevención previstas.

**81. ¿La actividad física incluye pilates, yoga u otro tipo de actividades de baja intensidad?** Sí. No obstante, puede realizarse actividad física en espacios cerrados, cumpliendo las restricciones de aforo y prevención previstas.

**82. ¿Puede realizarse actividad física terapéutica complementaria de tratamiento en centros dedicados de modo especial?** Sí, cumpliendo las restricciones de aforo y prevención previstas.

**83. ¿Se pueden impartir clases individuales de Pilates en un local?** Sí, cumpliendo las restricciones de aforo y prevención previstas.



**84. ¿Está permitida la asistencia de público a las actividades no profesionales al aire libre?** Sí, está permitida. Su aforo dependerá de si tienen entradas numeradas y asientos preasignados o no. Si los tienen, aforo de 1/3 (dejando un hueco de asiento o 1,5 metros de distancia, en función de si tienen asientos fijos o no) y si no los tienen, 50 personas.



**85. Un campo de fútbol al aire libre, ¿se puede alquilar a grupos de amigos no federados?** No, no está permitido **para jugar partidos de fútbol**. Las actividades físicas y deportivas colectivas o grupales **no oficiales** cuentan con un máximo de 10 personas, **garantizando la distancia de seguridad**.

**86. ¿Cuál es el aforo y resto de medidas a exigir en una estación de esquí?**



Una estación de esquí sería clasificable como una instalación deportiva al aire libre; en consecuencia, le sería de aplicación lo previsto en el epígrafe 3.19.1 del anexo del Acuerdo 46/2021; esto es, podrá realizarse al aire libre, de forma individual o colectiva, garantizando la distancia de seguridad, respetando las medidas de seguridad e higiene establecidas por las autoridades sanitarias. Las estaciones de esquí deberán ajustarse a las Directrices y recomendaciones elaboradas por el Ministerio de Industria, Comercio y Turismo que pueden consultarse en el siguiente enlace: [https://www.mincotur.gob.es/es-es/COVID-19/turismo/GuiasSectorTurismo/ESTACIONES\\_ESQUI\\_Y\\_MONTANA.pdf](https://www.mincotur.gob.es/es-es/COVID-19/turismo/GuiasSectorTurismo/ESTACIONES_ESQUI_Y_MONTANA.pdf)

En todo caso, cada estación de esquí deberá tener elaborado su propio Plan de contingencia, en el que se abordarán las cuestiones vinculadas a la propia actividad deportiva, tales como lugares de ocio y hostelería que puedan desarrollarse en el espacio de la propia estación de esquí.

## PREGUNTAS Y RESPUESTAS FRECUENTES (FAQ)

### QUÉ PUEDO Y QUÉ NO PUEDO HACER DURANTE EL NIVEL DE ALERTA 3 EN CASTILLA Y LEÓN

#### DEPORTES

**87. ¿Tienen los deportistas federados de modalidades deportivas de lucha, tales como Jiu jitsu brasileño o Taekwondo, permitida la práctica del deporte en el interior de sus instalaciones? ¿Y al aire libre?** Para poder practicar con normalidad (es decir, con contacto físico), sea en instalaciones cerradas o al aire libre, es necesario que la competición oficial sea una de las siguientes: estatales o internacionales, de selecciones autonómicas, autonómicas regulares con ascenso directo o con fases de ascenso a competiciones estatales o autonómicas clasificatorias para competiciones estatales, o bien pertenecer a un Centro de Tecnificación Deportiva o tener condición de profesional o Deportista de Alto Nivel o de Alto Rendimiento.



**88. Tenemos pistas de pádel y tenis que son abiertas, sin techar ¿Pueden estar abiertas para su uso?** Sí, con un máximo de 10 personas, incluido el monitor, en su caso.

**89. ¿Se pueden considerar espacio abierto (al aire libre) y por lo tanto excluido del apartado segundo 2 las naves industriales para la práctica del pádel cuando se puedan abrir portones?** No, todo espacio con cubierta y al menos una pared vertical deja de ser considerado espacio al aire libre. Las pistas que sólo cuenten con cubierta (a efectos de protección frente a la lluvia) pero carezcan de paredes verticales, en la medida en que cuentan con ventilación suficiente y adecuada, se considerarán espacios al aire libre, y por tanto, podrán ser utilizadas. No obstante, está permitida la realización de actividades físicas y deportivas en espacios cerrados.

**90. ¿Están permitidos los entrenamientos oficiales de profesionales?** Sí, están permitidos.



**91. Las piscinas, ¿pueden o no abrir?** Sí, debiendo cumplirse las reglas de aforo (1/3 en cubierta y 50% en piscinas al aire libre) además de las medidas sanitarias exigidas.

**92. En un gimnasio, en caso de dividir una sala mediante algún elemento como cortinas, biombos o similares ¿se considerarían dos salas diferentes, permitiendo por tanto la participación simultáneo de una máximo de 6 personas en cada uno de los espacios creados?** Sí, siempre que se mantenga una distancia entre grupos de al menos cuatro metros. No obstante, y siempre que se mantenga esa distancia entre grupos de 4 metros y dentro de cada grupo la distancia entre personas, no sería preciso contar con elementos divisorios.



**93. Deportes como el squash en los que no se puede mantener la distancia de seguridad, ¿tienen el tratamiento de deporte con contacto físico? ¿Se pueden realizar entrenamientos sin estar inscritos en competiciones oficiales?** El squash no se considera una modalidad con contacto físico, según la Guía de Medidas para Competiciones Oficiales y Entrenamientos en el Ámbito Deportivo Autonómico, publicada por la Junta de Castilla y León, a la que hace referencia el epígrafe 3.20 del Anexo al Acuerdo 46/2021. Por otro lado, está permitida la realización de actividades físicas y deportivas en espacios cerrados.

**94. En los gimnasios, ¿está prohibido el uso de duchas y vestuarios?** El uso de duchas está prohibido; no obstante, el uso de vestuarios está permitido, a los solos efectos de depositar los efectos personales y el cambio de indumentaria que resulte preciso.



## PREGUNTAS Y RESPUESTAS FRECUENTES (FAQ)

### QUÉ PUEDO Y QUÉ NO PUEDO HACER DURANTE EL NIVEL DE ALERTA 3 EN CASTILLA Y LEÓN

#### DEPORTES

**95. ¿Qué es actividad deportiva oficial de carácter no profesional?** Aquella que cuenta con el reconocimiento oficial de la federación deportiva española o autonómica correspondiente, o de la administración deportiva competente de ámbito autonómico o estatal, practicada por deportistas no profesionales. En Castilla y León, la Ley 3/2019 de actividad físico deportiva, en su artículo 18, establece como oficiales, además, las siguientes: las competiciones incluidas en el Programa de Deporte en Edad Escolar, las competiciones universitarias que sean clasificatorias para campeonatos nacionales o internacionales o interuniversitarias declaradas oficiales por la Consejería competente en materia de deporte.

**96. ¿Es posible realizar la cesión de una instalación deportiva municipal a un instituto de educación secundaria para impartir la asignatura de educación física?** Sí, puesto que la actividad que se realiza se imparte en el marco de la educación reglada, que tiene un régimen específico en el Acuerdo 46/2021.

**97. Actividades culturales de baile, danza... en un centro cívico, o similar ¿están permitidas?** Están permitidas las actividades físicas en espacios cerrados, siempre que se cumplan las reglas de aforo y prevención previstas. Si se trata de una actividad grupal, el aforo máximo es de 6 personas, incluido el profesorado. No obstante, pueden coincidir varios grupos siempre que se mantenga una distancia entre grupos de al menos cuatro metros.



**98. La Escuela Profesional de danza de Castilla y León, ¿sigue funcionando?** Sí, puesto que la actividad que se realiza se imparte en el marco de la educación reglada, y por un centro docente, que tiene un régimen específico en el Acuerdo 46/2021, por lo que se considera que sí.

**99. Las academias de baile, ¿pueden abrir?** Sí, están permitidas las actividades físicas en espacios cerrados, siempre que se cumplan las reglas de aforo y prevención previstas para las instalaciones deportivas y centros deportivos.



**100. ¿Puede un grupo de personas (aficionados) realizar deportes en un parque/pista para hacer sesiones de cardio, o alta intensidad? ¿Podríamos hacer deporte sin restricciones? ¿Habría limitación de personas? ¿Se podría hacer sin mascarilla respetando la distancia entre nosotros?** En espacios al aire libre se puede practicar actividad física, sin uso de mascarilla, si bien, debiendo respetarse la distancia de seguridad. Si se trata de una instalación al aire libre, deberá respetarse el aforo señalado para la misma.

**101. La actividad de karting ubicada en espacio o recinto cerrado, ¿está permitida?** Sí, siempre que se cumplan las reglas de aforo y prevención previstas.



**102. ¿Es posible la práctica de modalidades deportivas tales como baile deportivo o patinaje danza, donde existe contacto físico inevitable entre los/las participantes?** Sí, pero únicamente en competiciones oficiales y sus entrenamientos, y con mascarilla, por haber contacto físico. En nivel de alerta 3, se permite al aire libre y en espacios cerrados.

## PREGUNTAS Y RESPUESTAS FRECUENTES (FAQ)

### QUÉ PUEDO Y QUÉ NO PUEDO HACER DURANTE EL NIVEL DE ALERTA 3 EN CASTILLA Y LEÓN

#### DEPORTES

##### **103. ¿Es obligatorio el uso de mascarillas dentro de una instalación deportiva?**

Sí, excepto durante la práctica deportiva en los siguientes casos: 1) en las competiciones oficiales, y sus entrenamientos, que se rigen por el Protocolo armonizado del CSD-CCAA: las estatales, internacionales, de selecciones autonómicas, y autonómicas regulares con ascenso a competiciones estatales regulares, tanto en instalaciones deportivas al aire libre como cerradas; 2) en las competiciones oficiales autonómicas, y sus entrenamientos, que se realicen sin contacto físico y al aire libre y 3) en la práctica deportiva no oficial al aire libre, que deberá realizarse manteniendo la distancia de seguridad.

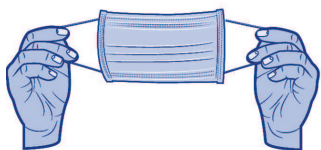

##### **104. ¿Pueden realizarse entrenamientos y competiciones en el marco del Programa de Deporte en Edad Escolar de Castilla y León?**

Los Juegos Escolares se pueden realizar desde el 1 de Enero, y en el caso de los Campeonatos Autonómicos de Edad, los entrenamientos se podrán celebrar desde el 1 de Enero, y las competiciones desde el 15 de Enero, teniendo en cuenta que no pueden realizarse las modalidades con contacto físico continuado (lucha y combate), salvo en competiciones clasificatorias para campeonatos de España, al encontrarse todas las provincias en nivel 4. Además, las modalidades en que el contacto físico sea inevitable pero no continuado, sólo podrán desarrollarse al aire libre.



**105. ¿De qué forma se puede acreditar que una persona participa en una competición oficial?** Mediante un justificante de inscripción, que deberá detallar el nombre, apellidos y DNI /NIE de la o las personas inscritas participantes. En el caso de los participantes por equipos, mediante certificación nominativa de todos los integrantes del equipo (nombre, apellidos y DNI/NIE) realizada por la federación o entidad organizadora de la competición oficial, incluyendo también al personal técnico y del equipo arbitral.



**106. ¿Se pueden abrir y usar libremente las pistas polideportivas o campos exteriores, para la práctica deportiva no oficial?** Sí, puede realizarse actividad físico-deportiva, garantizando la distancia de seguridad, en grupos de 10 personas como máximo, manteniendo una distancia mínima de seguridad entre grupos de 4 metros, y sin superar el 33% del aforo máximo de la instalación.

**107. ¿Se pueden abrir y usar las pistas polideportivas cerradas para la práctica deportiva?** Sí, están permitidas las actividades físicas en espacios cerrados, siempre que se cumplan las reglas de aforo y prevención previstas (máximo 6 personas en actividades colectivas en espacios cerrados y 10 en espacios al aire libre).

**108. ¿Es posible retomar la puesta en marcha de la Escuela de Tecnificación en nuestra localidad?** Puede realizarse actividad físico-deportiva, garantizando la distancia de seguridad, en grupos de 6 personas como máximo, manteniendo una distancia mínima de seguridad entre grupos de 4 metros, y sin superar el 33% del aforo máximo de la instalación.



## PREGUNTAS Y RESPUESTAS FRECUENTES (FAQ)

### QUÉ PUEDO Y QUÉ NO PUEDO HACER DURANTE EL NIVEL DE ALERTA 3 EN CASTILLA Y LEÓN

#### FIESTAS POPULARES

**109. ¿Está permitido hacer un espectáculo de fuegos artificiales ?** Para desarrollar este tipo de eventos, sería necesario la previa evaluación del riesgo sanitario por parte del Servicio Territorial de Sanidad de la provincia donde pretenda realizarse, puesto que, no existiendo limitación a la circulación en horario nocturno, pueden producirse aglomeraciones de personas que comprometan el cumplimiento de la distancia de seguridad interpersonal.



**110. ¿Está permitido la celebración de un pasacalles musical?** No con carácter general, puesto que no hay un recinto acotado que permita el control de aforo, y se pueden producir aglomeraciones de personas que comprometan el cumplimiento de la distancia de seguridad interpersonal.

**111. ¿Está permitido celebrar un campeonato de juegos populares, como la petanca o la rana?** Con carácter general no se permiten eventos que puedan constituir un evento multitudinario por concentrar una aglomeración de personas que comprometa cumplir la distancia de seguridad interpersonal, tanto para espacios cerrados como al aire libre, salvo autorización expresa. Por tanto, será necesario evaluar el riesgo sanitario por parte del Servicio Territorial de Sanidad de la provincia donde pretenda realizarse.



**112. ¿Es posible celebrar un “toro de fuego”, un “correfuegos” o un pasacalles de fuego en la vía pública?** Si el espectáculo se desarrolla en un recinto acotado, habrá que estar a los aforos previstos en el apartado 3.17 del Acuerdo 46/2021 (con entradas numeradas y asientos preasignados, aforo máximo del 33%, siempre que se pueda mantener un asiento de distancia en la misma fila, en caso de asientos fijos, o 1,5 metros de separación si no hay asientos fijos, entre los distintos grupos de convivencia y sin tales características, 200 personas en espacios al aire libre, sin que en ningún caso pueda superarse el 33% del aforo). Si el espectáculo no se desarrolla en un recinto acotado o carece de asientos, salvo autorización expresa no podría celebrarse puesto que no hay un recinto acotado que permita el control de aforo, y se pueden producir aglomeraciones de personas que comprometan el cumplimiento de la distancia de seguridad interpersonal. Procede señalar que en los toros de fuego, la propia actividad impide garantizar el cumplimiento de la distancia de seguridad, por lo que no podrían celebrarse. En los correfuegos o pasacalles de fuego, será necesario autorización previa evaluación del riesgo sanitario por parte del Servicio Territorial de Sanidad de la provincia donde pretenda reali-

**113. ¿Están permitidos los encierros urbanos? ¿Y los de campo?** Los encierros urbanos, en los que se hace el recorrido a pie por los participantes, no se podrían celebrar con carácter general, y salvo autorización expresa, puesto que no hay un recinto acotado que permita el control de aforo ni para los participantes ni para el público, por lo que se pueden producir aglomeraciones de personas que comprometan el cumplimiento de la distancia de seguridad interpersonal. En los encierros de campo, en los que participen caballistas, cabría analizar otros factores, entre ellos, el recorrido, el número de participantes, la permisividad de público o no, si bien, no perdiendo de vista que, con carácter general y salvo autorización expresa, no se permite ningún evento multitudinario que concentre una aglomeración de personas que comprometa el cumplimiento de la distancia de seguridad interpersonal. Por tanto, sería necesario autorización previa evaluación del riesgo sanitario por parte del Servicio Territorial de Sanidad de la provincia donde pretenda realizarse.



## PREGUNTAS Y RESPUESTAS FRECUENTES (FAQ)

### QUÉ PUEDO Y QUÉ NO PUEDO HACER DURANTE EL

### NIVEL DE ALERTA 3 EN CASTILLA Y LEÓN

#### FIESTAS POPULARES

**114. ¿Está permitida la celebración de una “fiesta de la espuma” en espacio público?** No, puesto que por la tipología de este tipo de eventos, con aglomeración de personas no es posible garantizar la distancia interpersonal, y la protección de la mascarilla puede verse invalidada por la humedad.



**115. En unas fiestas locales o patronales, ¿Es posible celebrar una comida popular al aire libre, como una paellada o chocolatada?** Con carácter general y salvo autorización expresa, no se permite este tipo de eventos, en la medida en que pueden constituir un evento multitudinario que concentre una aglomeración de personas que comprometa cumplir la distancia de seguridad interpersonal. Por tanto, será necesario evaluar el riesgo sanitario por parte del Servicio Territorial de Sanidad de la provincia donde pretenda realizarse.

**116. ¿Está permitido el juego de las chapas en las fiestas patronales?** No, no está permitido, ni en espacios exteriores ni interiores, puesto que el desarrollo o dinámica propios del juego impediría mantener la distancia de seguridad.

**117. ¿Qué aforo ha de cumplirse en la celebración de una misa al aire libre?** El aforo a cumplir es de 1/3, sin límite máximo de personas. Para aforos superiores, será necesario evaluar el riesgo sanitario por parte del Servicio Territorial de Sanidad de la provincia donde pretenda realizarse.

**118. La celebración de romerías y actos procesionales, ¿están permitidas? Si lo están ¿con qué aforo y/o medidas?** Con carácter general no se permiten eventos que puedan constituir un evento multitudinario por concentrar una aglomeración de personas que comprometa cumplir la distancia de seguridad interpersonal, tanto para espacios cerrados como al aire libre, salvo autorización expresa. Por tanto, será necesario autorizar este tipo de eventos, previa evaluación del riesgo sanitario por parte del Servicio Territorial de Sanidad de la provincia donde pretenda realizarse.

#### BODAS, COMUNIONES Y SIMILARES CELEBRACIONES



**119. ¿Cuál es el aforo en la celebración de una boda, comunión o bautizo?** En todos los casos indicados, de realizarse en un lugar de culto, el aforo será el que resulte de guardar la distancia interpersonal entre los asistentes. Además, resulta obligatorio el uso de mascarillas y evitar el contacto personal así como tocar o besar objetos de devoción u otros objetos que habitualmente se manejen. De realizarse en un lugar que no sea de culto, el aforo es de un 1/3, tanto en espacios cerrados como al aire libre. En la actividad de restauración posterior a la celebración se deberán seguir las reglas de aforo previstos para los establecimientos de hostelería y restauración.

**120. ¿Se puede contratar una orquesta para bailar en una comunión/boda celebrada en un restaurante?** La orquesta puede realizar la actividad musical, si bien los asistentes deben permanecer sentados, puesto que cualquier actividad de restauración que se desarrolle de pie, como cócteles, o similares están prohibidas en el actual nivel y adicionalmente, no podría asegurarse el cumplimiento de la distancia de seguridad interpersonal entre no convivientes.



**121. ¿Es posible utilizar castillos hinchables para celebración de una comunión en un restaurante?** No, salvo que se utilice bien de manera individual, bien de manera simultánea por usuarios de la misma unidad de convivencia, puesto que de otra manera, no es posible garantizar el cumplimiento de la distancia interpersonal de seguridad.



## PREGUNTAS Y RESPUESTAS FRECUENTES (FAQ)

### QUÉ PUEDO Y QUÉ NO PUEDO HACER DURANTE EL NIVEL DE ALERTA 3 EN CASTILLA Y LEÓN

#### OTRAS CUESTIONES



**122. ¿Los spa (centros de hidroterapia) ¿Pueden estar abiertos? ¿Bajo qué condiciones? ¿Estarían incluidos dentro del epígrafe de las piscinas?** Sí, pueden estar abiertos bajo las mismas condiciones que las establecidas para las piscinas, esto es, un aforo máximo del 33% en piscinas cubierta y del 50% si son al aire libre, así como la observancia de las siguientes medidas: a) mantenimiento de medidas de seguridad y protección, especialmente la distancia de seguridad interpersonal entre los usuarios no convivientes. En las zonas de estancia de las piscinas se informará al usuario de dichas medidas de seguridad mediante indicadores visuales, cartelería o mensajes de megafonía.

b) Todos los objetos personales, como toallas, deben permanecer junto a la persona, evitando el contacto con el resto de usuarios. Se habilitarán sistemas de acceso que eviten la acumulación de personas y que garanticen que se cumplan las medidas de seguridad y protección sanitaria. c) Se recordará a los usuarios, por medio de cartelería visible o mensajes de megafonía, las normas de higiene y prevención a observar, señalando la necesidad de abandonar la instalación ante cualquier síntoma compatible con la COVID-19. d) Se aplicará a la gestión de estas instalaciones las normas contenidas en la Guía que a publicada por la Junta de Castilla y León.

**123. En el tránsito de trabajadores “transfronterizos” desde Portugal, ¿existe algún tipo de excepcionalidad en la realización de pruebas PCR, como ha existido en los viajes por carretera cuando se han cerrado las fronteras? ¿Qué tiempo de validez tiene una PCR con resultado negativo realizada para poder entrar y salir del país? Si no hubiera excepciones al tránsito de trabajadores transfronterizos y no fuera válida una PCR ¿cómo debería procederse?**



Las consultas obedecen a cuestiones relativas a Sanidad exterior, y por tanto, competencia estatal, ajena a los acuerdos autonómicos referidos al nivel 4 de alerta. Puede encontrarse información relativa a estas cuestiones en el siguiente enlace: <https://www.msccbs.gob.es/profesionales/saludPublica/sanidadExterior/CHS/Pdf/PreguntasRespuestas.pdf>



**124. ¿Es obligatorio el uso de mascarilla en espacios de la naturaleza o al aire libre fuera de los núcleos de población?** No, puesto que el Acuerdo 46/2021, en consonancia con los criterios de aplicación de la Ley 2/2021, de 29 de marzo, adoptados en el Consejo Interterritorial de Salud, exceptúa la obligatoriedad del uso de la mascarilla en espacios de la naturaleza o a la aire libre fuera de los núcleos de población.

## PREGUNTAS Y RESPUESTAS FRECUENTES (FAQ)

### QUÉ PUEDO Y QUÉ NO PUEDO HACER DURANTE EL NIVEL DE ALERTA 3 EN CASTILLA Y LEÓN

#### OTRAS CUESTIONES



**125. ¿Pueden abrir al público las oficinas municipales y continuar con su actividad diaria con una cierta normalidad?** Sí, manteniendo las distancias de seguridad, así como el resto de medidas preventivas y teniendo en cuenta que su aforo máximo sería del 50%.

**126. Las asociaciones benéficas, ¿pueden hacer rastrillos, mercadillos solidarios?** No, salvo que sean telemáticos o que sean autorizados, conforme al epígrafe 3.36 del Acuerdo 46/2021, previa evaluación del riesgo sanitario.

**127. Una ONG da talleres y cursos de formación, entre otros gerontogimnasia en un centro multiusos de un ayuntamiento. ¿Podría entenderse que es un servicio social?** No, no es posible.

**128. Las medidas adoptadas en el punto 3.29 del Acuerdo 46/2021, respecto de parques y zonas infantiles de uso público al aire libre, ¿son de aplicación a los parques infantiles de uso colectivo de las Comunidades de Propietarios?** Sí, son igualmente aplicables. Con independencia de su ubicación (en una comunidad de propietarios) sigue tratándose de un parque infantil.



**129. Un local para la celebración de cumpleaños infantiles, ¿puede alquilarse para este tipo de celebración, utilizando un tercio del aforo?** Sí, el aforo máximo será del 50%. (epígrafe 3.35 del Acuerdo)



**130. ¿Puede realizarse la actividad de paintball en espacios cerrados?** No, pues se trata de una actividad física. El paintball no es una modalidad deportiva sino una actividad recreativa, contemplada como turismo activo pero siempre que se realice en el exterior.

**131. Las zonas deportivas (porterías, canastas, etc...) así como los bancos o papeleras de una comunidad de vecinos ¿deben ser desinfectadas/limpiadas?** Deberán aplicarse las medidas de higiene y prevención establecidas, especialmente en lo que se refiere a proceder diariamente a la limpieza y desinfección de estos espacios en las áreas de contacto de las zonas comunes, tales como juegos de las zonas infantiles, aparatos de actividad física u otro mobiliario urbano de uso compartido. En consecuencia, aunque se trate de una comunidad de vecinos, en la medida en que puede ser considerado un espacio de uso común les será de aplicación las medidas de limpieza y desinfección previstas.

**132. La realización de una actividad de formación no reglada que se desarrolla al aire libre ¿con qué aforo y medidas puede realizarse?** El aforo máximo es de 1/3 para actividades de formación, tanto en entre espacios cerrados como al aire libre, salvo en el caso de la actividad de formación de academias de danza, bailes o análogas, que se rigen por lo dispuesto para las instalaciones deportivas. Adicionalmente, deben cumplirse las restantes medidas sanitarias, especialmente, el mantenimiento de la distancia interpersonal y el uso de mascarilla.

## PREGUNTAS Y RESPUESTAS FRECUENTES (FAQ)

### QUÉ PUEDO Y QUÉ NO PUEDO HACER DURANTE EL

### NIVEL DE ALERTA 3 EN CASTILLA Y LEÓN

#### OTRAS CUESTIONES

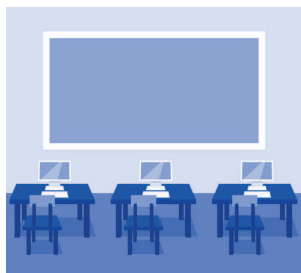

**133. Realización de pruebas de oposición ¿Es posible?** Los procesos selectivos convocados por administraciones públicas diversas de la autonómica, se considerarán eventos incluidos en el epígrafe 3.36 del Acuerdo 46/2021 y por tanto, necesitarían la evaluación previa del riesgo sanitario y autorización expresa en los siguientes supuestos: 1) si en el proceso selectivo concurren más de 30 aspirantes, y 2) si el proceso selectivo cuenta con la realización de pruebas físicas o que implique actividad física (tanto en espacios cerrados como al aire libre) con independencia del número de aspirantes. Asimismo, deberían articularse mecanismos para evitar aglomeraciones y garantizar la distancia de seguridad, como por ejemplo, evitar la presencia de público; realizar las pruebas de manera escalonada en varios días, etc. En el caso en que los procesos selectivos sean convocados por la administración autonómica, los mismos se desarrollarán según lo previsto en el *Protocolo de adaptación a la nueva situación originada por la pandemia COVID19 para la celebración de las pruebas de los procesos selectivos derivados de las Ofertas de empleo Público de la Administración de la Comunidad de Casti-*

**134. Las pruebas de selección de personal en empresas privadas, ¿están permitidas? ¿En qué condiciones?**

Están permitidas, teniendo en consideración que las entrevistas deberán realizarse individualmente, manteniendo las obligaciones generales de distancia interpersonal y uso de mascarillas, así como la concurrencia en el mismo espacio del menor número de personas posibles. En el caso en que la prueba de selección consista en la realización de exámenes, deberá estarse a lo previsto en la pregunta 133.



**135. Para celebrar la graduación de fin de curso en un espacio interior/ exterior ¿qué aforo es el que debe cumplirse? ¿Es necesario alguna autorización especial?** Si el lugar donde pretende celebrarse, cuenta con entradas numeradas y asientos preasignados, sea o no sea al aire libre, el aforo máximo es del 50%, cumpliendo la medida de mantener un asiento de distancia en la misma fila, en caso de asientos fijos, o 1,5 metros de separación si no hay asientos fijos, entre los distintos grupos de convivencia. Si el lugar donde pretende celebrarse carece de entradas numeradas y asientos preasignados, el aforo máximo es de 100 personas en espacios cerrados y 200 personas en espacios al aire libre, sin que en ningún caso pueda superarse el 33% del aforo. Para aforos superiores, es precisa la previa evaluación del riesgo sanitario conforme al apartado 3.36 del anexo del Acuerdo 46/2021.